FEDEC

Fondation pour l'Environnement et le Développement au Cameroun

LE PARTENAIRE DE REFERENCE POUR LA PROTECTION DE LA BIODIVERSITE ET LE DEVELOPPEMENT DURABLE

RAPPORT D'ACTIVITES ANNUEL

2017

Mot du président

Chers lecteurs, chers partenaires,

J'ai le plaisir de vous présenter le rapport annuel de la Fondation pour l'Environnement et le Développement au Cameroun (FEDEC) pour l'année 2017.

La FEDEC a poursuivi en 2017 ses activités qui consistent à améliorer les conditions de vie des communautés autochtones et à soutenir les initiatives de conservation de la biodiversité. Outre le soutien constant de la Cameroon Oil Transportation Company (COTCO) qui reste son principal partenaire, la FEDEC a obtenu l'appui de plusieurs autres entreprises, fondations et particuliers.

Les efforts conjugués des différents partenaires ont permis de mobiliser des ressources financières et matérielles qui ont été transmises aux principaux bénéficiaires. Sur le plan de la protection des parcs nationaux, les résultats restent encourageants. S'agissant du Parc National de Campo Ma'an, des interventions musclées dans la partie nord ont permis de démanteler et de reprendre des zones stratégiques. Aujourd'hui, la valorisation de certaines de ces zones à travers le développement des initiatives écotouristiques est désormais possible. Quant au Parc National de Mbam et Djerem, les indices de présence animale et la fréquentation de certaines salines confirment le succès du programme de protection mis en place depuis plus d'une décennie. Plusieurs sites de cette aire protégée méritent également d'être ouverts aux activités écotouristiques.

Il importe, néanmoins, de déplorer la persistance du braconnage de certaines espèces phares de ces parcs comme les éléphants et les pangolins. Derrière les populations locales généralement pauvres et principales victimes de ce trafic, se cachent en réalité des braconniers rusés et déterminés à arriver à leurs fins. Loin d'être décourageante, cette situation devrait interpeller tous les amis de la conservation à poursuivre la lutte contre ces menaces sur la biodiversité du Cameroun.

La FEDEC représente, pour les promoteurs de projets au Cameroun et pour divers bailleurs nationaux et internationaux, une opportunité pour s'engager dans la conservation de la biodiversité. C'est le lieu pour moi de lancer à nouveau un appel à tous les investisseurs de soutenir la Fondation. En effet, seule une mobilisation plus accrue des ressources financières pourrait permettre à la FEDEC d'améliorer les conditions de vie des populations locales et d'assurer la protection des aires protégées du Cameroun.

À tous les partenaires, à tous ceux qui soutiennent et accompagnent notre Fondation, je voudrais exprimer notre gratitude et notre reconnaissance. Puissent-ils continuer de croire en la FEDEC en 2018.

Alfred BAGUEKA ASSOBO
Président du Conseil d'Administration

CONTENU

01 Mot du Président
04 Qui sommes-nous
06 Les sources de financement
07 L' organisation de la FEDEC
08 Les travaux du Bureau Administratif de la Fondation
10 Le Programme d'amélioration environnementale
10 Parc National de Campo Ma'an
13 Parc National de Mbam et Djerem
18 Plan pour les Peuples Autochtones Vulnérables
23 Conclusion
24 Nos partenaires

LISTE DES ABRÉVIATIONS

ADEPA	Association pour la Défense et la promotion des Droits des Peuples Autochtones
AWF	African Wildlife Foundation
BACUDA	Bagyeli's Cultural and Development Association
BAF	Bureau Administratif de la Fondation
B/B	Bakola/ Bagyeli
CA	Conseil d'Administration
FEDEC	Fondation pour l'Environnement et le Développement au Cameroun
LCB	Lutte contre le braconnage
MAETUR	Mission d'Aménagement de l'Equipement des Terrains Urbains et Ruraux
MINFOF	Ministère des Forêts et de la Faune
MINAS	Ministère des Affaires Sociales
MINEPDED	Ministère de l'Environnement, de la Protection de la Nature et du Développement Durable
MINTOUL	Ministère du Tourisme et des Loisirs
PNCM	Parc National de Campo Ma'an
PNMD	Parc National de Mbam et Djerem
PGE	Plan de Gestion de l'Environnement
PPAV	Plan pour les Peuples Autochtones Vulnérables
WCS	Wildlife Conservation Society

I. QUI SOMMES-NOUS ?

HISTORIQUE

La Fondation pour l'Environnement et le Développement au Cameroun (FEDEC) est un trust fund de droit néerlandais créé en mars 2001 et enregistré à la Chambre de Commerce de la Haye aux Pays-Bas.

La FEDEC est une disposition du Plan de Gestion de l'Environnement vol. 4 (1999) pour le projet d'oléoduc Tchad-Cameroun. Sa création a été appuyée et soutenue par la Banque Mondiale, le Gouvernement du Cameroun et la Cameroon Oil Transportation Company (opérateur de l'oléoduc).

En septembre 2001, la Cameroon Oil Transportation Company (COTCO) a accordé un financement de 3,5 millions de dollars US à la FEDEC afin de :

1. **Fournir un soutien financier à long terme aux activités de protection environnementale dans les parcs nationaux de Mbam et Djerem et de Campo Ma'an,**
2. **Fournir un soutien financier à long terme aux initiatives de développement en faveur des populations autochtones vivant le long du parcours de l'oléoduc.**

Depuis sa création, la FEDEC a abouti à d'importantes avancées dans ces deux domaines et ses réalisations ont contribué significativement au développement durable du Cameroun.

MANDAT

La FEDEC a pour mission principale de fournir un soutien financier à long terme aux activités de conservation de la biodiversité et du développement durable des communautés locales du Cameroun.

STRATÉGIES

1. Gestion transparente des fonds
2. Mobilisation de ressources et de partenariats au niveau national et international
3. Octroi des subventions aux organisations
4. Suivi et évaluation des activités

ZONES D'INTERVENTIONS

Zones pour la conservation de la biodiversité

Quatre parcs nationaux sont directement concernés par la FEDEC, à savoir les Parcs Nationaux de Campo Ma'an, de Mbam et Djerem, de Deng Deng et de la Valée du Mbéré. Cependant, la FEDEC n'a réussi qu'à mobiliser les fonds pour les Parcs Nationaux de Campo Ma'an et de Mbam et Djerem.

Le paysage forestier couvert par l'appui de la FEDEC représente donc une superficie d'environ 826 607 hectares soit 1/5 de la superficie totale des aires protégées du Cameroun.

Zone du Plan pour les Peuples Autochtones Vulnérables (PPAV)

Cette zone qui s'étend sur environ 120 km est située dans l'emprise du pipeline Tchad/Cameroun, le long de l'axe routier Kribi-Bipindi-Lolodorf.

Les zones d'interventions de la FEDEC

2. LES SOURCES DE FINANCEMENT

Différents partenaires institutionnels, entreprises et particuliers se sont mobilisés pour la mise en œuvre des programmes soutenus par la FEDEC en 2017. L'appui aux élèves autochtones Bakola/ Bagyeli est particulièrement remarquable.

ORIGINE DES FONDS OU DES DONS	OBJET	MONTANT/VALEUR EN FCFA
COTCO	Financement annuel de la FEDEC (activités et fonctionnement)	**302 717 971**
COTCO	Mise en place de 10 hectares de plantations de cacao-plantains et financement des réunions de concertation entre FEDEC et communautés Bagyeli	**6 169550**
Haut-commissariat du Canada au Cameroun	Financement du projet «Promotion de la représentativité des Bagyeli dans les instances de prises de décisions au niveau local»	**11 235 000**
Zoo de Granby	Projet de conservation des éléphants et des gorilles au PNCM	**8 000 000**
Eneo	Fournitures scolaires aux élèves B/B	**2 551 500**
Fondation MTN	Fournitures scolaires aux élèves B/B	**1 200 000**
Autorité Aéronautique du Cameroun	Appui à la scolarisation des B/B	**1 000 000**
Madame Nicole MYRAND	Appui à la scolarisation d'un élève Bagyeli/Bakola du secondaire	**500 000**
Synergies Africaines	Appui à la scolarisation d'un élève B/B du secondaire	**300 000**
Monsieur Edouard DJEENGUE	Appui à la scolarisation d'un élève B/B du secondaire	**300 000**
Monsieur Edmond DOUNIAS	Soutien à la scolarisation d'un élève Bagyeli/Bakola du secondair	**300 000**
Crédit Foncier du Cameroun	Appui à la scolarisation des élèves B/B	**150 000 et fournitures scolaires**
MAETUR	Appui à la scolarisation des élèves B/B	**150 000**
Total		**334 574 021**

En 2017, la FEDEC a mobilisé une somme de **334 574 021 FCFA** pour assurer le financement des activités de conservation de la biodiversité dans les Parcs Nationaux de Campo Ma'an et de Mbam et Djerem et pour soutenir la mise en œuvre du Plan pour les Peuples Autochtones Vulnérables. Ce financement provient à 92.3% de la COTCO.

3. L' ORGANISATION DE LA FEDEC

La FEDEC est gérée par deux principaux organes de gouvernance, à savoir le Conseil d'Administration(CA) et le Bureau Administratif de la Fondation (BAF).

Le CA est l'organe décisionnel de la FEDEC. Il est formé de sept membres : une personnalité du Cameroun tenue en haute estime, un représentant de COTCO, un spécialiste en environnement et développement rural, un représentant du Ministère des Forêts et de la Faune (MINFOF), un spécialiste en écologie, un représentant du gouvernement du Cameroun (Ministère de l'Environnement, de la Protection de la Nature et du Développement Durable) et un spécialiste en anthropologie.

En 2017, la FEDEC a tenu deux sessions ordinaires du Conseil d'Administration en juillet et en décembre. Les Administrateurs de la FEDEC ont examiné les différents rapports soumis par le Bureau Administratif et par les organismes de mise en œuvre. Ils ont approuvé, en décembre, les budgets et les plans de travail de 2018. Le CA a également réélu Monsieur Alfred BAGUEKA ASSOBO comme président.

Deux réunions du Comité Exécutif ont eu lieu dans le but de sélectionner une organisation de mise en œuvre pour assurer la gestion du projet d'appui à l'aménagement du Parc National de Mbam et Djerem.

Le Bureau Administratif de la Fondation quant à lui est dirigé par un directeur appuyé d'une assistante de direction, d'un comptable, d'un coordonnateur de programmes, d'une employée de bureau et d'un chauffeur-mécanicien. Le BAF est l'organe en charge de la gestion au quotidien de la FEDEC, notamment des relations avec les partenaires, de la mobilisation de ressources et du suivi des activités des organismes de mise en œuvre.

Le Conseil d'Administration de la FEDEC

Le personnel du Bureau Administratif de la FEDEC lors d'une réunion de coordination

4. LES TRAVAUX DU BUREAU ADMINISTRATIF DE LA FEDEC

Session du comité de suivi FEDEC-MINAS

Deux sessions du comité de suivi FEDEC-MINAS ont été organisées en juillet et en décembre 2017. Cette table de concertation a été mise en place en 2015 avec pour objectif d'examiner la réalisation des activités dans la zone du PPAV. Au cours de l'année 2017, un accent a été mis sur le dossier de légalisation du foyer de Ngoyang.

Visite de l'Université de Sherbrooke

Philippe GAGNON et Jacques GAGNON, professeurs à l'Université de Sherbrooke (Canada) ont séjourné au Cameroun en mars 2017. Cette visite avait pour principal objectif d'explorer les pistes de collaboration et de collecter les données nécessaires à l'élaboration des projets de conservation de la biodiversité dans les parcs nationaux appuyés par la FEDEC. Ils ont rencontré plusieurs partenaires notamment, le Directeur de KFW, le Haut-commissaire du Canada au Cameroun et le Responsable biodiversité de l'Ambassade des Etats-Unis au Cameroun. Une descente au Parc National de Mbam et Djerem a été organisée. Au cours de celle-ci, ils ont pu rencontrer les groupes d'apiculteurs, de pêcheurs, d'éleveurs et d'agriculteurs riverains du parc.

Les femmes agricultrices de Mbakaou souhaitant la bienvenue à Jacques et Philippe Gagnon

Partenariat avec Cuso International

Cuso International est une organisation canadienne de développement international à but non lucratif créée en 1961. Sa mission est d'améliorer les conditions de vie des personnes vivant dans la pauvreté et de lutter contre les inégalités à travers le monde. En 2017, Cuso International et la FEDEC ont signé un accord de partenariat de trois ans qui permet à la FEDEC de recevoir les volontaires canadiens pour l'appuyer dans la réalisation de son mandat. Deux volontaires sont arrivés au Cameroun en 2017. En effet, depuis avril 2017, Emile ANET, journaliste retraité, met ses compétences au profit de la radio communautaire Nkuli Makeli à Kribi tandis que Xia Ting LI, arrivée en novembre, appuie le Bureau Administratif de la Fondation en communication et en mobilisation des ressources.

Xia Ting Li, à droite, présente la FEDEC lors de la Semaine de Solidarité Nationale et de l'Entrepreneuriat Social

Emile Anet forme les animateurs de la radio communautaire Nkuli Makeli

Lancement du projet « À la défense des éléphants et des gorilles dans le PNCM »

En novembre 2017, Patrick PARÉ, directeur de la recherche et de la conservation au Zoo de Granby (Canada) et Robert B. WELADJI, professeur de biologie à l'Université Concordia (Canada) sont venus au Cameroun pour lancer le projet de conservation de la biodiversité au Parc National de Campo Ma'an. Les fonds nécessaires pour la mise en œuvre dudit projet s'élèvent à 200 000 CAD (86 000 000 FCFA). Cette somme sera rendue disponible par le biais d'une levée de fonds que le Zoo de Granby réalise au Canada. Ce projet permettra:

- La construction d'un laboratoire de zoonoses
- L'équipement des écogardes pour assurer la protection du parc
- Des solutions de mitigation des dégâts causés par les animaux sauvages
- La promotion des activités écotouristiques

Patrick Paré et Robert B. Weladji présentent la plaquette du projet

La FEDEC dit au revoir à Monsieur Henk Hoefsloot

Arrivé en fin de mandat comme membre du Conseil d'Administration de la FEDEC, le travail de Monsieur HENK a été salué par ses pairs au cours de la session de décembre 2017. En effet, Monsieur HENK est entré au Conseil d'Administration de la FEDEC en 2011 en tant qu'expert des questions liées à l'environnement et au développement rural. L' Administrateur HENK a contribué à améliorer l'efficacité des interventions de la FEDEC dans les parcs Nationaux de Campo Ma'an et de Mbam et Djerem. Il a supervisé la mise en place des indicateurs clés pour le suivi des projets de conservation de la biodiversité dans lesdits parcs. Il a aussi activement participé à l'élaboration et à la mise en œuvre du Plan directeur de la FEDEC.

Henk Hoefsloot

5. LE PROGRAMME D'AMÉLIORATION ENVIRONNEMENTALE

5.1. PARC NATIONAL DE CAMPO MA'AN

L'intervention du Coordonnateur pays d'AWF au Cameroun lors de l'atelier de lancement des activités du projet de conservation de la biodiversité du PNCM et sa zone périphérique

En 2017, **African Wildlife Foundation (AWF)** a été sélectionnée pour conduire les activités du programme de conservation de la biodiversité au Parc National de Campo Ma'an. AWF est une organisation internationale qui possède une bonne notoriété dans le domaine de la gestion des aires protégées et dont la mission est de faire en sorte que la faune et les terres sauvages prospèrent dans une Afrique moderne. Le partenariat entre la FEDEC et AWF contribue à améliorer le système de protection du parc et à développer les activités économiques pour les communautés riveraines.

Des zones d'intérêt socio-écologiques sécurisées

Au Parc National de Campo Ma'an, la stratégie de lutte contre le braconnage qui se veut adaptative a été exécutée de manière satisfaisante. Elle a permis de sécuriser l'ile de Dipikar et de faciliter la poursuite du processus d'habituation de gorilles en cours dans cette partie du parc. Des actions fortes de lutte contre le braconnage (LCB) ont également été réalisées dans la partie nord-ouest du parc (secteur Niété) définie, par le consultant en charge de l'élaboration du plan d'opérationnalisation de l'écotourisme, comme une zone propice au développement des activités d'écotourisme.

Pour atteindre ces résultats, plusieurs activités ont été menées :

- **Au total 40 opérations de lutte contre le braconnage dont 32 à l'intérieur du parc (patrouilles pédestres) et 8 le long du fleuve Ntem (patrouilles fluviales) ont été conduites.**

Membres d'une équipe de patrouilles fluviales en plein déploiement sur le fleuve Ntem

Membres d'une équipe de patrouilles pédestres en plein déploiement dans le Parc National de Campo Ma'an

- Le parc automobile du service de la conservation du Parc National de Campo Ma'an a été renforcé avec la réhabilitation d'un véhicule pour les missions de lutte contre le braconnage.
- Les écogardes ont été formés sur l'utilisation des outils de collecte de données de lutte contre le braconnage (Rumbo, Cybertracker/SMART, boussole, Delorme, GPS). Ils ont également été sensibilisés sur les procédures judiciaires en relation avec le contentieux faunique.
- Les opérations de lutte contre le braconnage ont abouti à des saisies et à des interpellations.

Des écogardes du Parc National de Campo Ma'an en formation

Braconniers interpellés en forêt par les écogardes de Campo Ma'an

Tableau présentant le matériel et gibier saisis au PNCM en 2017

Matériels et objets saisis	Ile de Dipikar	Niété	Akom 2	Ma'an	Total	Observations
Munitions	10	39	8	5	62	11 balles de calibre 458
Câbles métalliques	**195**	260	44	155	654	
Armes de fabrication locale	**1**	11	0	0	12	
Armes de fabrication industrielle	**1**	1	1	0	3	02 Carabine 458
Gibiers	17 dépouilles (gigots ou entier)	48 dépouilles (gigot ou entier),	32 dépouilles (gigots ou entier) noire	01 céphalo-phe à bande dorsale noire	98 + 2 pointes 'éléphants	

La stratégie de développement de l'écotourisme du Parc National de Campo Ma'an en marche

La stratégie de développement de l'écotourisme du Parc National de Campo Ma'an proposée par AWF et mettant une emphase sur l'implication du secteur privé a été validée par le Ministère des Forêts et de la Faune (MINFOF) et le Ministère du Tourisme et des Loisirs (MINTOUL) en mars 2017. Il est entre autre prévu l'élaboration d'un plan opérationnel de l'écotourisme et la signature d'un accord avec un tour opérateur pour la promotion des activités éco touristiques. Le Parc possède tous les atouts pour attirer les touristes. Le développement de l'écotourisme dans ledit Parc donnera un élan important au développement de la région.

Équipe conjointe MINFOF – MINTOUL – AWF chargée de l'élaboration du plan opérationnel à Campo Ma'an

5.2. PARC NATIONAL DE MBAM ET DJEREM

WCS : le pari de la continuité

Wildlife Conservation Society (WCS) assure le programme d'amélioration environnementale du Parc National de Mbam et Djerem depuis 2003. Avec la confiance que lui a renouvelée la FEDEC en 2017, WCS a continué son travail engagé dans les domaines aussi variés que la protection du parc, le suivi des grands et moyens mammifères, le renforcement des capacités du service de la conservation et le développement des activités génératrices de revenus en faveur des populations riveraines du Parc National de Mbam et Djerem.

Des populations engagées à soutenir les activités de conservation

Les populations riveraines du Parc National de Mbam et Djerem (PNMD) sont fortement impliquées dans la mise en œuvre des activités de conservation. Le groupe de pécheurs, encadré par le Parc depuis 2003 reste très présent aux côtés des écogardes. Ces pécheurs sont pagayeurs, porteurs, pisteurs, cuisiniers et guides pendant les missions de bio monitoring et de lutte contre le braconnage. Ils sont également les principaux maillons du réseau d'informateurs dans le cadre de la stratégie de protection du Parc. Ils participent aux initiatives de lutte contre les techniques d'exploitation non durable des produits forestiers non ligneux en périphérie du Parc tels que l'étêtage de Rôniers ou l'abattage du Xylopies aux fins d'exploitation des fruits.

Sensibilisation des communautés riveraines au PNMD par WCS

Des pagayeurs accompagnent l'équipe de la FEDEC dans le parc

Des sites propices à l'écotourisme

Le Parc National de Mbam et Djerem regorge des sites propices aux excursions pédestres et fluviales. Il offre l'opportunité de naviguer sur le fleuve Djerem avec la possibilité d'observer et d'admirer sa grande diversité constituée des espèces d'oiseaux migrateurs et résidents, de reptiles, de mammifères aquatiques et de nombreux primates dont les plus emblématiques sont les chimpanzés, Colobes guereza, De Brazza etc. L'ile de Kpayeré offre un environnement adéquat pour se reposer en pleine nature avec d'innombrables possibilités de divertissement. Les clairières de Tizimi 1&2, situées à une trentaine de minutes de marche de l'ile de Kpayeré, sont fréquentées par une variété d'espèces de mammifères.

Un Administrateur et le Coordonnateur des programmes de la FEDEC dans la clairière de Kpayeré

Des cigognes sur le Djerem

Une diversité de mammifères fréquente la clairière de Kpayeré (buffle, cob, sitatunga)

Les effectifs des espèces phares comme l'éléphant et le chimpanzé stable

Un inventaire faunique des grands et moyens mammifères a été réalisé en 2017 dans le Parc. L'analyse des données dudit inventaire faunique réalisé sur un total de 64 transects de 2 km chacun (128 km) et 22 reccees (331 km) a révélé d'importantes améliorations en ce qui concerne la densité des éléphants et l'abondance relative de nombreuses autres espèces comme l'indiquent les cartes et graphiques ci-dessous.

Carte des aires d'abondance relative aux éléphants et chimpanzés au PNMD 2017

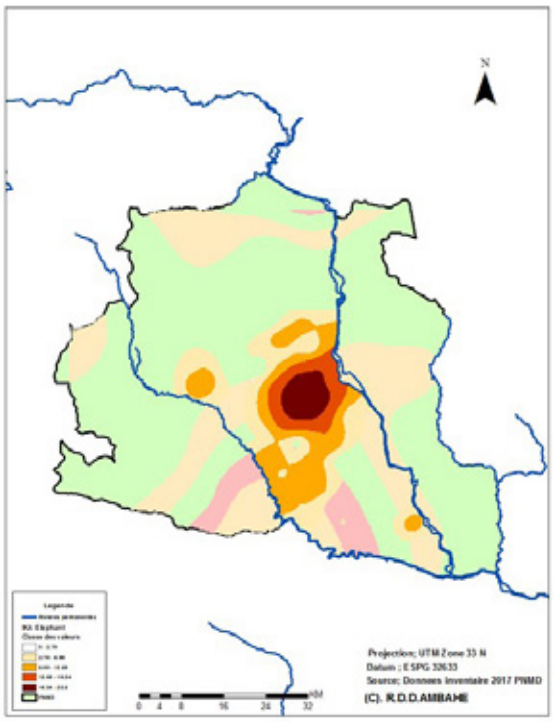

IKA 2017- crottes d'elephants

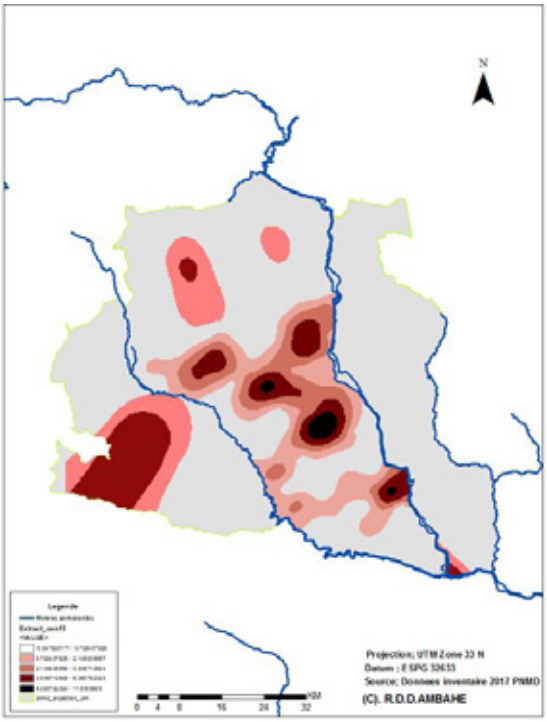

IKA 2017- nids de chimpanzes

Ces résultats démontrent l'efficacité des actions de protection soutenues par la FEDEC depuis 2003.
En 2017, la mise en œuvre du programme de protection a consisté en :

1. L'organisation de 105 opérations de lutte contre le braconnage

Quelques clichés des opérations de lutte contre le braconnage et des saisies effectuées par les écogardes

2. L'entretien de 40 km des limites du parc

Illustration des initiatives de matérialisation des limites du PNMD

3. Le renforcement des capacités des écogardes

La formation des écogardes organisée par WCS

Statistiques des activités de lutte anti-braconnage en 2016 et 2017 dans le PNMD

	2017	2016
Interpellations	**40**	**31**
Campements détruits	**112**	**70**
Gibier (kg)	**1080.25**	**1907.5**
Armes	**34**	**38**
Munitions	**199**	**221**
Collets	**578**	**461**

6. PLAN POUR LES PEUPLES AUTOCHTONES VULNÉRABLES (PPAV)

Sur la base du Plan de Gestion Environnementale (PGE) du projet de l'oléoduc Tchad/Cameroun, le Plan pour les Peuples Autochtones Vulnérables a pour principal objectif l'amélioration des conditions de vie des populations autochtones Bakola/Bagyeli établies à deux kilomètres de chaque côté du couloir de l'oléoduc.

BACUDA PREND LES COMMANDES DU PPAV

Depuis avril 2017, Bagyeli's Cultural and Development Association (BACUDA) est chargée de la mise en œuvre du PPAV. Jeanne BILOA, jeune Bagyeli engagée et présidente de BACUDA porte l'espoir de voir un jour l'émergence socio-économique de la communauté Bakola/Bagyeli. Elle est soutenue par une équipe dynamique dont le chef de projet, Emeline NTSENGUE. Le Conseil d'Administration de la FEDEC a confié au Bureau Administratif de la Fondation le mandat d'accompagner, à court et à moyen terme, BACUDA dans l'atteinte des résultats escomptés.

Emeline Ntsengue à gauche et Jeanne Biloa à droite

6.1.VOLET ÉDUCATION

Appui à la scolarisation des Bakola/ Bagyeli : une génération prometteuse

La FEDEC soutient la scolarisation des élèves du primaire et du secondaire. Plus particulièrement, 12 élèves Bagyeli/Bakola du cycle secondaire ont été inscrits dans les internats durant cette année scolaire 2017/2018. Il s'agit des collèges Christ Roi d'Obout et Don Bosco d'Ebolowa. La majorité des élèves inscrits ont l'ambition de faire des études supérieures afin de devenir ingénieurs, médecins, journalistes, cadres de banques, etc. Bref, tous les métiers qui sont encore inaccessibles aux Bagyeli/Bakola.

Des élèves parrainés par la FEDEC au Collège Christ Roi d'Obout

Caravane de distribution des fournitures scolaires

Plus de 350 élèves Bagyeli/Bakola ont reçu des fournitures scolaires cette année. La distribution a été organisée dans 20 écoles de Kribi et Lolodorf en passant par Bipindi. Celle-ci a été possible grâce à l'appui de COTCO, d'Eneo, de la Fondation MTN, de MAETUR, de l'Autorité Aéronautique du Cameroun et du Crédit Foncier du Cameroun. Ces gestes de solidarité ont permis d'améliorer l'accès à l'éducation des enfants autochtones.

Les élèves de l'école publique de Ndtoua lors de la remise des fournitures scolaires

Les élèves de l'école publique de Kouambo présentent leurs fournitures

Foyer de Ngoyang

La FEDEC apporte son appui au foyer de Ngoyang qui a accueilli 108 filles et garçons de 4 à 14 ans au cours de l'année scolaire 2017/2018.

Des pensionnaires du foyer de Ngoyang

Nouvelles infrastructures au foyer de Ngoyang

La FEDEC a poursuivi la mise en œuvre du plan de développement du foyer de Ngoyang à travers la construction d'un bloc de six salles de bain et six latrines et la mise en place d'une adduction en eau potable qui ravitaille tout le foyer. Construites grâce à l'appui de COTCO, ces nouvelles infrastructures visent à améliorer les conditions d'hygiène des pensionnaires et à réduire le temps consacré à la corvée du transport de l'eau.

Les nouvelles toilettes du foyer de Ngoyang

Jumelage entre l'école de Jarnages et les pensionnaires du foyer de Ngoyang

Des échanges de courriers et de photos entre les pensionnaires du foyer de Ngoyang et les élèves de l'école publique de Jarnages en France ont été engagés en 2017. Ce jumelage permettra aux enfants de Ngoyang de partager leur quotidien avec leurs homologues français et d'apprendre une nouvelle culture.

6.2. VOLET AGRICULTURE

Poursuite de la campagne de mise en place des plantations

Environ 10 hectares de plantation de cacao et de plantains ont été mis en place au cours de l'année 2017 grâce à l'appui de COTCO. Les champs mis en place en 2016 quant à eux entrent progressivement en production au grand plaisir des bénéficiaires qui commencent à tirer profit du fruit de leur dur labeur.

«Je dis merci à la COTCO et à la FEDEC pour cet appui.»
-Christine Nakiende de la communauté de Bidou

«J'ai personnellement participé à toutes les étapes de la mise en place de ma plantation. Malgré les difficultés, je suis fier du resultat obtenu.»
-Serge Woule de la communauté de Loundabele

6.3. VOLET SANTÉ

Poursuite du programme de gratuité des soins en faveur des populations Bakola/Bagyeli

Dans le but d'améliorer l'accès aux soins de santé des populations autochtones, la FEDEC a accordé un appui aux hôpitaux de Ngovayang et d'Ebomé pour la prise en charge gratuite des malades Bakola/Bagyeli. Environ 400 personnes ont bénéficié de ce programme. De plus, des missions de stratégies avancées ont été organisées dans les communautés cibles.

Une séance de consultation réalisée avec l'appui de la FEDEC

6.4 VOLET CITOYENNETÉ

Autopromotion des peuples autochtones Bakola/Bagyeli

Le projet intitulé «Promotion de la représentativité des communautés Bakola/Bagyeli dans les instances de prises de décisions au niveau local» a reçu le financement du Fonds Canadien d'Initiatives Locales (FCIL). La cérémonie de lancement de ce projet a eu lieu à Bipindi sous la présidence du sous-préfet de l'arrondissement. Au cours de cette rencontre, les Bagyeli ont été sensibilisés sur la nécessité d'être présents dans les instances de prises de décisions. Ils ont ensemble, identifié les causes de leur absence dans lesdites instances et ont pris des résolutions pour renverser cette tendance. Un comité de représentants Bagyeli a été désigné pour mettre en œuvre les résolutions prises.

Le lancement du projet «Promotion de la représentativité des communautés Bakola/Bagyeli dans les instances de prises de décisions au niveau local»

Élaboration des actes de naissance aux populations BaKola/Bagyeli

La FEDEC a apporté un appui pour l'élaboration des actes de naissances aux populations Bakola/Bagyéli. En 2017, 23 actes de naissance ont été établis aux nouveaux nés de la zone du PPAV.

Elaboration des actes de naissance au centre d'état civil de Bidou I

6.5 LA RADIO COMMUNAUTAIRE NKULI MAKELI

La radio communautaire Nkuli Makeli, outil important de sensibilisation et d'information au service des populations de l'Océan et particulièrement des populations autochtones a contribué durant l'année 2017 à réduire la marginalisation des Bakola/Bagyeli et à favoriser leur émancipation. En effet, depuis août 2017, la couverture de la radio communautaire Nkuli Makeli est passée de 20 km à plus de 80 km de rayon. Tous les arrondissements du département de l'Océan sont désormais couverts. Cette extension du réseau Nkuli Makeli a été rendue possible grâce à la CRTV qui a accepté d'héberger gratuitement l'émetteur de la radio dans ses installations. Par ailleurs, la CRTV a produit une émission sur le fonctionnement de ladite radio et sur les communautés B/B.

L'animatrice autochtone Marie-Thérèse Manzouer en onde à radio communautaire Nkuli Makeli

6.6 UN ÉLAN DE SOLIDARITÉ REMARQUABLE

Les communautés Bakola/Bagyeli ont bénéficié de divers dons provenant des âmes de bonne volonté sensibles aux difficultés qu'elles traversent. Une augmentation des contributions pour la scolarisation des enfants du secondaire a été notée par rapport à l'année dernière. De même, plusieurs personnes ont reçu des dons de vêtements, chaussures, aliments et autres articles. Parmi les bénéficiaires, on peut citer une centaine d'élèves Bakola/Bagyeli et une dizaine de femmes enceintes et de nouveaux nés.

Des femmes Bagyeli heureuses de recevoir les vêtements de nouveaux nés offerts par M. Dounias, membre du CA

CONCLUSION

En 2017, la FEDEC a poursuivi ses efforts de mobilisation de ressources dans le but d'augmenter les financements alloués aux activités de conservation de la biodiversité et de développement des populations locales. A travers l'amélioration de la communication sur les actions de la Fondation, des échanges prometteurs ont été noués avec divers partenaires. Le soutien constant de la COTCO a été remarquable. Les échanges noués avec plusieurs partenaires présagent d'un avenir radieux pour la Fondation.

Sur le terrain, les résultats des opérations de lutte contre le braconnage sont encourageants malgré la persistance du braconnage des éléphants. Des zones d'intérêts socio-économiques telles que l'ile de Dipikar à Campo Ma'an et l'ile de Kpayeré au PNMD sont sécurisées. Des initiatives d'écotourisme dans lesdites zones sont en vue. Le développement des activités écotouristiques représente un levier important pour le développement de la zone.

En ce qui concerne le Plan pour les Peuples Autochtones Vulnérables, des donateurs et des entreprises ont contribué de manière significative à offrir aux jeunes Bakola/ Bagyeli les moyens nécessaires pour un accès à l'éducation.

Plusieurs défis sont à relever en 2018 tels que la recherche de nouveaux partenaires financiers, la mise en œuvre du projet de conservation de la biodiversité en partenariat avec le Zoo de Granby au Parc National de Campo Ma'an, la construction et l'équipement de la maternité de l'hôpital catholique de Ngovayang et le suivi des activités menées par les organisations de mise en œuvre. La FEDEC devra également mobiliser des fonds pour la protection des Parcs Nationaux de Deng Deng et de la Vallée du Mbéré.

LES PARTENAIRES DE LA FEDEC

FEDEC

Fondation pour l'Environnement et le Développement au Cameroun

LE PARTENAIRE DE REFERENCE POUR LA PROTECTION DE LA BIODIVERSITE ET LE DEVELOPPEMENT DURABLE

Fondation pour l'Environnement et le Développement au Cameroun (FEDEC)

Rue CEPER- Immeuble en face de l'ANAFOR
B.P: 3937 Yaoundé, Cameroun
Tel : (237) 222 21 44 06/ 673 86 26 44
Fax : (237) 222 21 44 33
www.fedec.cm
FEDEC